第三七七號
康德四年十二月二十日
第十一卷 第十六期
郵政掛號特准認為新聞紙類

哈爾濱 五日画報
THE WU-RYH PICTORIAL NEWS

發行人 王崙山
編輯人 劉景蘇
印刷人 崔潤芝
發行所 哈濱道外北四道街九號

五日刊 每期一張
每張 國幣八分
每月 國幣四角
半年 二元二角
全年 國幣四元
外埠 郵費加二

相携金龜曼婿 餐館用飯電燈突滅 致遺有一段羅蔓斯

昔為某學校之高才生，今為某官署之打字員，中乎小姐，倜中之翹楚也，體質健美，明眸動人，既美豐姿，尤善運動，有繪畫之天才，長歌唱之特技，性情富於流動，使人不易捉摸，李為尋覓金龜曼婿，是以結交賦友極夥，日昨(星期日)與其某種方式之意中情人，於馬迭爾觀劇畢，相携至某餐館晚膳，飯菜將盡其半，驟而天宮作美，電燈突滅，室內頓呈黑暗，此時二人洽得其機，密語情言，而遺有一段羅蔓斯云。

黑玫瑰充當女招待 終日迭張迎李應接不暇

曾充任過巴斯小姐之遲女士，豐姿翩翩，年將及艾，體美健，喜江浴，以暑期常至太陽島泅水，健美之曲線畢露，加之明目隆鼻，頗具有西方美人之典型，以其健美之色，一般知者輒以黑玫瑰呼之，女士性情多變，行動殊異，善於言談，口如懸河，每與接語，則如黃鶯之與小鵲焉，近日不悉何故，竟棄原業改於×酒社充當女招待，聲譽驟起，致使一般新知舊好無不欲一親芳澤，每日迎此送彼，張去李來，大有山陰道上應接不暇之概云。

突入飛牌隊伍 甘作墜溷之花

昔為本埠第一流紅女侍之艷雲小姐，二八年華，姿色俏麗，每衣必流綠型者，髮作雙辮，頻有處女天眞之姿態，殊具東方美人之典型，因會獲得美人魚之芳衛，善唱毛毛雨妹妹我愛你等歌曲，風魔了幾多熱狂靑年，顚倒多少半百顧客，紅極一時，年來久不見其芳踪，昨八日午後六時許，於巳拉斯門前，見其着綠色外衣，體較昔亦見肥胖，望之若由小姐之階段，一變而踏入少奶奶之圈圍，携一西裝少年，脈脈情語，密密私言，視其親賦態度，嫣然密月中之新夫婦焉，既而竟相携由外國大街行去，轉過某條街角，進入××旅舘之內，噫，小姐近日亦入於飛牌隊伍，而甘作墜溷之花也歟。

瑞祥銀行
辦理存款放款國內外匯兌一般銀行業務
公用電話 二四五一番
營業股電話 三三三三番

中泰銀行
辦理存款放款國內外匯兌一般銀行業務
總行道裡新城大街 電話 九三三九五 九四八四九
支行道外正陽四道街 電話 三三二五 三二四五

水上飯店
（道裡中央大街南頭斜紋街拐角）
宅：紙醉金迷，具有美感性的魅力！
華麗雅潔，充滿國際化的氣味！
聘定滿俄舞女，舞技面容，俱臻美妙
星期六有跳舞戲劇由晚六時開至夜二時止
星期日有茶舞會午後五點起至七點半（每人一元茶水咖啡點心）
本市唯一飲食娛樂場所 電話四一四九番
廉價
—午飯「十二時至四時」七角（一湯、一菜、一茶）
—晚飯每份九角（一湯、一菜、一點心、一茶）
—食品精潔適口、茶役待客周到、賜顧諸君、必能滿意、

益通商業銀行 哈爾濱分行
辦理存放款項國內外匯兌及一般銀行業務
哈爾濱道外南頭道街九十號
電話 三〇一三 二四三六 番
倉庫南和街五十號 電話四三〇一番

眞正老牌 福爾賜彼命
男女老幼 速購服之 返老還童 夫婦之間 情愛激增

總經理哈爾濱德商孔士洋行 道裡中央大街
道外經銷處協天西藥房 正陽街西頭路南
請認明此棕樹商標 謹防假冒

各大書局文具店均有代售
批發總處濱江四道街益順興

三塔牌

雪花膏 頭油 香粉 三塔粉
人人都知道這幾種化粧品它是屬於第一的是美顏的秘寶各大商店均有代售

麗霞相繡莊
文化愈高而藝術愈尚，此潮綉為今日人士所愛好者也，故本莊特備出品，如[illegible]刺彩鏡湖筆鏡框等，婚壽賀禮，或點綴新居，無不適宜，[illegible]贈送[illegible]，愛好諸君請向道外十四道街「電話道外三四四二番」接洽為荷

戊寅首祚慶昇平
萬姓騰歡感聖明
天與人歸眞術理
雖居斗室亦同情
術士張占一
算命占課直言無隱
敝人寓哈埠景陽街東北旅館十九號

◀官准世專按摩▶
小兒科推拿專家
欒樹庭
哈市道外[illegible]五道街

本號運到機車零件及各種新舊鐵料附設機器翻沙工廠專造一切鐵製品欲購從廉
哈爾濱 鑫大鐵廠
總廠 南馬路南和街五一 電話 二二六五
分銷處 道外五道街 電話 二四五九
外棧 八站內史胡同六號

暖爐鐵器商啟事
敝號特聘技師，修理代裝暖爐水管，各種鍋爐等技術精巧，價格從廉，惠顧諸君請向
萬升恒謹啓
開設馬家溝國課街電話三三二一番

男兒女童 毛衣 大氅
式樣隨時代 價錢最便宜
同發隆百貨店
=哈爾濱道裡= 電話 一階五七一一 二階二三八五 三階三零九一

奉天分此 萃華金店
金銀首飾各種器皿
道外正陽三道街三號
電話三一二一番

通告!!!
怕冷的諸君們！請到「良友」購買「毛衣，大氅，皮帽子。」因為都是自廠製造；所以－物美價廉！
總批發 南二道街 電話二五〇六
零賣部 正陽四道街路北

福德銀行
辦理存款放款國內外匯兌及一般銀行事務
總行道裡新城大街電話 五五四四 三六〇六
支行道外南頭道街電話 四九六二 二二二五

哈爾濱 海北天!!!
有璀珍的首飾
有新型的銀器
有精美的鐘錶
有摩登的眼鏡
有美麗的寶石
自動電話二〇九八番

哈爾濱 功[illegible]銀行
辦理各種存款放款國內外匯兌及一般銀行業
電話 營業 二五一三 匯兌 二〇四三

[illegible]和銀行
存款放款國內外匯兌一般銀行業務
道外電話 營業室 二八七五番 匯兌 二八七六番
道裡電話 辦事處 四三四〇番

益發銀行 哈爾濱分行
辦理各種存款放款國內外匯兌及一般銀行業務并在八站建有倉庫專備貨物抵押
電話 營業室 二三六九 經理席 二三四二 八站倉庫 二五〇四

恒順昌
毛衣手套 廉價出售 皮領皮筒 特別齊全
樣子好料 又全欲做 大氅 請到：
備有大宗現成小孩皮大氅定價極廉
道裡新城大街 電話 四四二九 五〇八八 五七〇五

大可使人威興之兩大百貨店
益發合
東發合
◀冬貨盛陳▶
◀歡迎遊覽▶

新到 應時服裝 式美價廉
福豐號百貨店
哈爾濱道裡新城大街 電話 一階三九一九 二階五九一九 三階三七二七

本埠名閨劉玉琪小姐造像（璧贈）

興茂銀行哈爾濱支行
住址道外南頭道街路東電話 （永來盛對門）
營業系二九八六
匯兌系二九九一
營業種類
各種存款 定期存款 活期存款 特別活期存款 各種放款 定期放款 活期透支 國內匯兌 國外匯兌 電匯 票匯 信匯 登萊二府 包送到家

太陽烟草公司哈爾濱分銷處
公成號 道外南和街四六電話二六一一號

▲齒科分院開設▼
分院傅家甸正陽頭道街協天藥房內應診午前十時至午後二時禮拜日休假
齒科 東尚醫院
日本大學齒科 醫學士黃東尚
本院道裡外國八道街拐角（市公署後邊）應診午後二時至七時禮拜日休假

新業開始大賣出!!!

發售書籍學校用品應有盡有無不俱全
鉛石印刷廣告工精價廉主義出貨迅速不悞主顧
哈爾濱道外正陽十道街路北

補腎聖藥 勃而興
功用（補腎壯陽 添神益髓 發育生殖 鞏固機能）
主治（少年早婚 房勞過度 滑〇〇早〇 陽〇不〇）
各埠中外藥店均有出售
總發行濱江省泰華西藥商行
地址道外正陽五道街【電話二三四七】

「衰老」之嗣解決問題只有現代 **勃而興**
有意想不到的卻病還樣快是活爾蒙的勁力
有意想不到的額唐能還少是活爾蒙的效力
有意想不到的服後能立予是活爾蒙的效力
有意想不到的〇〇生快感是活爾蒙的勁力
強壯補劑 勃而興藥片是整內分泌正常化之良藥

牙齒不完全者注意

（鑲牙以前）

（鑲牙以後）
牙醫亞陸哥斯基醫治各種齒疾並鑲補美麗磁金牙永不退色已有三十五年之經驗從無能與之競爭者欲求年青及美麗者請速往該牙醫處治可也
訂價格外低廉
住址外國三道街七號中央大街拐角孔氏洋行對過
牙醫師 亞陸哥斯吉埃陸戛 電話四八〇一

註冊商標

最上等墨汁
李耀庭製造

天強墨汁製造所 ◀哈爾濱道外中八道街▶

德國醫師 精通滿語
衛德美
專門內外科、婦女科、小兒科、花柳科、皮膚科、產科、
接診時間 每日上午九點至一點
午後接診 每禮拜一禮拜三禮拜五 五點至七點
道裡新遷中國十一道街三十三號二層樓上第四戶
電話七二三九號

摩登式的 ← 新世界

旅居在外之人士，食住兩事，最宜注意，本號故特僱專庖師，中西衛生適口之各種餐飯，或結婚宴會，幃帳暫住，實眷長留，無不便當，倘蒙惠顧，無任歡迎。

哈爾濱道外正陽十六道街

自動電話 賬房二四四一 飯店二四四二 旅館二四四三 辦公室二四四四

宴賓樓啓事

本食堂敬備美酒佳餚，異常適口，招待周到，取價低廉，如蒙光顧，歡迎之至。

哈爾濱道裡石頭道大街西頭路北 電話二二七二 六二四九

源成東百貨店

社會需要 色色俱備 適合現代 價值低廉

南勤二道街路南 批發部電話二四三四 零售部電話三二七〇

玉光國光車行

本店道外正陽九道街 電話二四八二

支店道裡十三道街 電話六八一八

孔氏醫院

住院 分科 治療 隨意

哈爾濱南崗山街 電話六七九二番

日本齒科醫學士 劉東亮

牙病藥物治療、專門保存，永久不犯、金銀陶磁義齒鑲填食物如生、新裝設齒科萬能機能照像能治牙病。

地址：哈爾濱景陽街平安電影院南隔壁 東亮齒科醫社

（首）（善）（醫）（院）

診療各科，入院隨時備有各種電氣機器及愛克思光線機診斷及治療（並備有携帶式愛克思光線機遂時可到病人家中照像） 院長陳澤生啓

總院 南崗官署街七號 電話七六〇五番

分院 景陽街三八號 電話二九八六番

協天診所 道外正陽街 電話九・二六一九番

新京銀海拾遺

在「村之英雄」裏 鄭曉君與王福春結婚了

「映協」第一部影片「村之英雄」，現已開工攝製，十四日又去吉林拍取外景。飾演角色大致指定了：

父王達，母張敏，子索維民，女鄭曉君，青年男友王福春，連長王文濤，匪首郭紹儀，還有兩個看護婦，是林麗和王影英。

劇情大概是這樣：

鄭曉君同她底愛人王福春，正在郊外的一棵楊柳樹下，情話喁喁，忽然聽到村子裡槍聲幾響，接着人聲沸雜，她倆跑回來一看，曉君的爸爸王達，已給匪首郭紹儀砍傷了。

在匪禍的刺激之下，王福春，索維民，一鼓腦的當了大兵，誓志要給父親報仇，爲國除害。

三年後，他們兩在王連長率領着出發討匪，敵匪首領便是三年前殺父之讎的郭紹儀，仇人見面，分外眼紅，他兩奮勇地殺入了匪陣中。

結果，活捉住了匪首郭紹儀，殲滅了萬惡的匪羣。

大仇已報，他們在萬歲聲中唱着凱歌歸來。不幾天，一幕喜劇揭開了——王福春與鄭曉君結婚了。

詩人董濟川自題坐擁幼兒女小照

（一）

後望雖期樂眼前，擁兒幼女慰衰年，

暫時歡聚已難得，莫問將來愚與賢。

（二）

膝下依依祇慣親，抱來掌上亦雙珍，

老年生子原增慰，況復嬰兒更可人。

「甘拜石榴裙下 豈在一毛錢乎」 （孫郎）

『媽的，必的生司也！』曹敏探了一下兜，長嘆了一聲後，抬起頭看一看，屋裏沒有幾個人，當在他面前的，便是劉春榮小姐，於是他手掌朝上伸出來：『劉小姐可憐可憐吧，給我一毛錢買盒紙烟過過癮！』

『憑麼給你一毛錢？』

『好小姐！那管我給妳叩個頭呢！』

『叩頭？』劉小姐從錢包裡揑出一毛銀角來，把嘴一歪說：『眞給我叩頭，我就給你這一毛錢』他以爲曹敏不能爲一毛錢折腰。

『好，好，我叩頭』曹敏聽說急忙對着劉小姐跪下，『砰』的一個響頭叩在地板上。

劉春榮怔了，『他眞叩頭啊』！一毛銀幣飛到曹敏的掌中，老曹把舌頭一伸，面部現出一絲勝利的微笑，走出門去『來！給我買盒紙菸！』

（編者按）五斗米而腰不折，是陶潛的傲骨，一毛錢而頭搶地，是曹敏的虛心，一個羲皇上人，一個石榴裙下，孰合現代潮流，願讀者發宏論而評，隋焉。

本埠名媛郝慶志女士（璧暉）

忠誠直爽的琴女士（酒氷贈刊）

芳女士，膚黑體健，由她的神情里，可以看出是一位剛毅的女性，她有着少女的自尊心，尤其具着女人們稀有的獨立精神，所以皮膚的黑白遮掩不了，她底那棵美麗的心，總括一句芳是一位極可敬佩的女性。

酒氷附識

本報緊要啓事

啓者茲委孫飛子君爲本社新京分社長關於新京業務一切請訂閱者直接商洽可也此啓

營業部啓

三顆未來男星印象記（續） 「胡孫」

我對於曹君，不得不用人情的俗調說他的態度，是失於驕傲，換一句不客氣話，也便是超乎人情的粗野。因爲驕傲和粗野，是青年人事業，本身的致命傷，何況他已經踏進了藝人的途上。那末曹君的前途，與某女士是有同樣危險的暗影。我以爲。有人說，映協導演者，對於曹敏是特別重視，現在就有導演助手的資格。如果這樣，他越法危險了！

（二）

劉恩甲，還不失是個稚氣的胖孩子，他很佩服新聞界裡的人，他說在哈爾濱，報館裡的先生們，坐汽車，電車都不化錢，所有的不論是電車，汽車裏的男女車掌，他們都認識，眞比不了，他說他這次報名已經晚了兩天，就幸虧田春光君（大北報，盛京報的記者）給使點力量，才補考上去，從他這幾句話聽來，再從他的儀表看去，與其說他是滑稽，詼諧，不如說他是稚氣，憨氣。

（三）

印象比較好一點的，是董波君，因爲他在大同劇團表演「王屬官」的時候，我對於他的演技，曾寫過一篇好評的文章，他雖年青，終是一個通情知體的人，說話和態度，處處表現出一個富有學識修養的人，我想，這樣人才會做戲，才有前途，我們要深深地希望他。【完】

北京名交際花李麗琳女士倩影

王丹來信罵王丹

因爲某種果實的影響，非常不得志的王丹，加上公司裡冷嚴規律的約束，她似乎懊悔了！每天在訓練場裡，坐在最後的一排，默靜地，寂寞地，有時候打個呵欠，或是打盹睡，眞的，現在有許多人替她担心惋惜呢！

不得志的人，往往更意外地受些無聊的刺激。王小姐當然不能例外。

在一天的早晨，她接到一封從奉天某女學寄來的信，在還沒有拆開那信以前，她看見信皮的左下角上寫着「眞王丹自奉寄」的字樣，她疑惑地拆開信看：

『王女士：聽說妳是哈爾濱的人，眞名是叫什麼鋅，現在妳考入電影團裡，就改名叫「王丹」，妳眞討厭極了，妳改甚麼名字都可以，太不該冒充我的姓名啊！自從妳考做了演員，看報的人都當是我，都紛紛地來向我說：『妳是個清白純潔的女兒爲甚麼要演電影，做那種卑賤下流的事業』雖然我都對他們辨正了，但是妳也太惡作劇了，那麼請妳快快另改一個名字吧！不然我要到法院告妳的。

奉天××女學王丹』

看看！誰的靈活神仙算盤術打卦 眞有把握遠方去信問事直言不奉

敬謝哈道外正陽十五道街天然命舘育目大術士周子良推卜眞將本歲四季錢糧行情又皆斷千靈萬應矣，故此鳴謝，天增長實，隆昇益，仁成永，天豐東客人啟。

又該舘遠方去函求卜，以下往上麻面點清，書明何日問何事，先匯卦資二元，問事兩種連占兩卦匯金三元，重大問題，必當詳誠批覆，如談八字，更知已往未來言明生辰時日，及家庭老幼人口說明，考察生剋，草批流年十元，中批大步大運十五元，重加細批一生月令二十五元，擇吉五元，合婚四元，本埠間卜一元，算命面談三元，抽籤六毛，

茲該舘續招男女新生，習學卜術，品行端正者，凡有嗜好者不收，女生由荊慧芳女士教授，男生子良擔任，資格高小以上年齡十五至三十歲，身體健康，一年生每月學費十元，二年生十一元，三年生十二元，飯費每月七元，用費按月先交，須有保人，無保先交六月費用，立合同，中途不准退學，期內發生事故，保人負責任，習目生減費二成，如有家貧者半費，減價三成，此款不限各界均可，三年間所用學費，將來學成後，數月即可挽回，且引世人迷路功尤深焉。（日滿各國人士皆可通信卜課）

北滿女藝術家 徐夢梅女士

濱江 女子美術畫像社

敝社美術畫像，炭畫像永不退色，照其本面目另改服裝花樣等，價目低廉，特此聲明

寓道外北七道街四十號

福德池設備精美雅潔，伺候殷勤週到，而池湯天然澄清，能去一切皮膚疾病，其功效不減於湯山溫泉之水，如荷光顧，無任歡迎。理髮師宋聚元，曾受名師密授推拿接骨，按摩絕藝，患者相邀分文不取，善遵師訓，廣行善事也。

地址馬家溝國課街 電話道裡五〇九九番

雪夜（續） 「薇」

構成人生最大的兩個要素，一個是精神的，一個是物質的，再次才能談到衣食住行的出發點！然而精神是空洞的，所以人們都要忽略，物質是有象的，所以人們都要趨重，在物質滿足的人們，生活安適，也可以得到精神愉快，然而不過是單純的，片面的，安知他身後，不有一個物質驅遣的暗影？又安不由物質滿足中，播下了煩惱的種子！在側重於精神方面的人，對物質上意念是薄弱的，而不是積極的，即所謂「不汲汲於富貴，不戚戚於貧賤」只要有了一點物質的幫助，那麼隨時隨地，都能得到精神的安慰，總而言之，被物質包括的心靈，也需要精神的調劑，不然的話，他的生活就未免太機械化了，古今來屈伏於此種病態下的，也不止於黨太尉吧？話不過是這麼說？要眞的太追求精神質的生活，象陶學士李白之倫，也未免近似變心病狂了，在我們政治躍進民風純樸的國家，是有點行不通去吧？話又說回來啦，雪夜高吟，團爐話舊，樂爾妻孥，神益身心免去無味犧牲，畢竟是人生不可缺的韻事啊！

近來每逢雪夜，常教憶起往事，因爲人生如過隙的駒光，實在不忍輕輕放過，然而現在是唱老的進行曲了，羈旅之中，常感着寡懽無儔，有時觸景懷人，心頭就映起了前塵的影事……（未完）

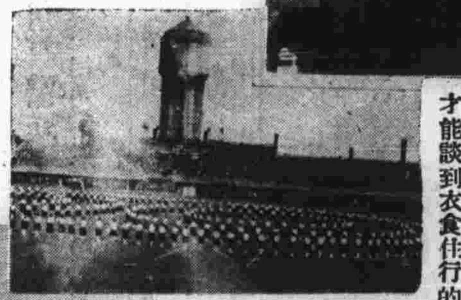

瀋陽建運會

(1)奉天省長葆康致詞

(2)日本高等女學田舍之四季操

(3)觀台一鏡頭

老人的厭世 （龍鳳雛）

「唉！如今晚的閨女心眼活了。」王老太太常常這樣憤恨着；眞的，王老太太眼中的閨女，的確是心眼都活了。……我爲閨女的時候，關於結婚的事，老人說煞是煞，說給誰家就給誰家，有幾個閨女敢插嘴的，並且聽說這件事，早就藏起來了，如今晚的閨女，念兩天半書，一點廉恥都沒有了，不是和人家扯上了，就是和人家怎麼的？什麼戀愛呀！咱也不懂得，老人一說，她理由更充足，什麼自由結婚啦，又是什麼婚姻自由啦！眞個不知害臊，不的老人一限制緊了，她就跟人家跑了！……再

「唉！如今晚的閨女，那跟早先年的——排稱，體面！……」王老太太爲閨女的時候，的確是一個體面，排稱，大門不出二門不入的大閨女，她雖然背不出女兒經，可是男女授受不親，節烈貞操，——的大道理却還記得通熟。

現在她有一個女兒，已經十四五了，在家終日安安詳詳的學活計，在外人看來實在是一個排稱的姑娘，但是王老太太總覺如今晚的閨女，心眼活了，站沒有站像，坐沒有坐像！

「多暫妳到妳姥家打聽打聽，我十幾歲的時候，做衣服，縫襪子，……炕上地下，什麼都拿得起來，那像妳們……」

「我……妳問妳姥姥，多暫說過不排稱的話……」

「唉！世界變了。」

王老太太向她的女兒背完了唯一訓女的話，還常常這樣憤恨着，王老太太眞知道閨女的學活計，煮飯……別的都白扯……。親戚們也有勸過她說的；「王老太太，管怎的也供妳閨女念幾天書，識幾個字，也省着悶氣！……」

「念什麼書，一個閨女念書有什麼用，又不能中狀元，像男子呢，鬧個一官半職的。……一個閨女念書有什麼用？」

「不，現在的閨女念好了，也能作事了。」「做什麼事，騎馬能上陣嗎？……」「並且說如今晚地閨女心眼都活了，一念書更壞啦！……無論如何我地閨女算不能叫她念書！學好了活計，給她找個好主，比煞都强」

「我聽得學堂地女學生，不是講戀愛，就是講摩登……十七八地閨女念書還有好！」她地話究竟也很有理，勸地人也只好塞上嘴了，「唉！」如今晚地閨女沒有廉恥地太多了，「不，妳老不知道，人不得隨着時代走嗎？」（未完）

樂土豐年

峯明波秀

嘗試（一丁）

秋風吹走了炎威，給人們帶來了涼爽的空氣；正陽街上路燈，似比賽×般他一個不讓一個的發出强烈而喧耀着地地光輝，人聲的嘈雜，和留聲機地放送，組成都市的煩囂，往來的行人照例是擁擠在便道上；但是剛剛退出悶熱的空氣裏的人們，受着習習涼風，從汗孔直沁到肺腑；一陣輕鬆地感覺，使每個人都浮現着愉快的神情。

唉！一年容易又秋風！當我們尙未得到人生的目的地時候；已感覺到生命的短促。

在人叢中蠕動着兩個人影，那個H在心中發出這樣一種偏僻而獨特的論調！

一陣濃厚而香冽的氣息，襲入他倆的鼻孔，他們視線隨着轉動，一位光腿捲髮的洋式小姐從他身旁擦過去了。

奇特的服裝，高跟的皮鞋，………一切强力地誘惑！增加我們的注意力，但我們也不作意外的夢想，因爲我們並不是她們心目中地對象啊！

不過H城近來受了生活的抑制，使他苦悶異常！可是他知道心中積壓的苦悶，總有一天像流水般的消逝！

的確，也够使他難堪了！野馬一般閒散的身軀，給關在生活的鐵柵裡，幹着刻板式的工作使內心不得不發出苦悶地感想！可是他曾鼓足勇氣，埋頭苦幹，荊棘叢中也可以開拓出平坦大道，並且他在光明地國度裡，自然能掃除暗影，荊地論調是：「錐處囊中，終當脫穎。」祇管低頭做下去，你四周地人都有眼睛，一但是他實行了他地意志之後，事實得到地是什麼呢？祇有空虛和悔恨！這時他的心理充溢了失望和悲哀！他覺得社會都是虛僞。

「走！小吳喝酒去！」他感慨地拚出兩句話：

你請客嗎？

「一定請客」。很堅決地回答：

兩個人影移動着消滅在一條小巷裏。

「醇酒婦人」古今來迷醉了多少英雄。

一間板壁隔成地小房間，映着璀璨地燈光，兩個少男和少女地嬉笑聲浪傳到室外，空氣中充滿了酒氣和油氣，小吳一味嬉皮笑臉地逗弄那個十七八歲地小姑娘。

H很沉靜地向那小姑娘問：「你叫什麼名子？」「叫桂英」她地回答：粉白地面龐透着紅暈向H說：「我給你們介紹這是我地大姐淑琴」此時淑琴正坐在H身旁，明亮地眸子望着H憨笑，她那清秀地面孔端莊而嫵媚，烏黑發亮地長髮籠罩在她地頭上，富有肉感地體態突出胸前地曲線，一望是成熟地少女。

當她地纖嫩白手把酒盃擊到H地唇邊，他也趁勢一口一口地嚥下，酒地刺激引起了H地青春烈火！肉地誘惑使他迷蕩了心神：他醉眼昏花裏瞧出她是嬌柔鮮艷地玫瑰，她更興會地靠在他地身旁，可是H也很自然地把左手挽住她地腰圍，右手扶在她地右肩上，她把頭偏側在他地懷中，茸茸地細髮使他神經受着愉快地感覺，靈熱而滑潤地臉，粉脂地香氣，使他全身地血液起伏不定地狂奔！……因爲這是H第一次地嘗試！

理性與感情交戰，情感往往勝力，可是有時理智也可抑制情感。H雖然第一次作出如此狂放地舉動，但他內心地感覺却是：「接近妓業者—或變形地—總是不正當地行爲：因爲出賣笑地女人，是不健全地女人，」那末，我們應存「哀矜勿喜之心，不應賞玩地去買她們地笑」她們地身世必不約而同地被壓迫所以爲此，我們究竟應該同情！H心中如此推敲：昏亂漸漸清醒，粉色地夢變成灰色。

秋風報告了冬之消息，H行在晚秋街心，煩惱已被涼風地吹蕩和酒地澆洗淨盡，使他重新認識，掙扎在經濟壓迫下地男女到處皆是。

上；九位好同學如今是否還在一處？

下；奉天小河沿土山上之幾位旅行學生

（酒氷贈刊）

北京景山明思宗殉難處